京城日報 夕刊 十二月八日(日)
京城太平通一丁目 發行所 合資會社 京城日報社

カーバイト 機械油 川勝京城支店 京城南大門通三丁目 電話本局

紀元節以外に 六月と十二月にも 社會事業に御下賜 御内沙汰を拜す

【東京電報】畏き邊りでは例年紀元節に各種社會事業團體に御下賜金の御沙汰を賜はつてゐるが更に今後は紀元節以外に毎年六月、十二月の兩回にも御下賜あらせらるべき旨御内沙汰あらせられた

一切の外交々渉 一時停頓を免れぬか

支那時局急變の爲

▽—日支交渉も一時休止されん

【北平七日發電】時局急變に依り各國と支那との一切の外交々渉は停頓を免れまじく、本月九日より開會の筈だつた臨時法院問題も果して豫定通り開會されるか否か疑問で、現政府の政權が倒潰するに至らば一時中止のやむなきに至るだらう、又近く南下して主として國民政府と他方面を交渉するはずの英國公使ランプソン、佛國公使マルテル兩氏は時局不安定のため、年内出發を中止するやも知れぬ。又これがためわが對支交渉も一時休止の狀態に入るかも知れぬと觀測されてゐる

常州で激戰

南京側は浦口の兵を 常州にまはす

【上海七日發電】鐵路局入電によれば、南京側は浦口にある軍隊の一部を急遽常州に派し目下兩軍激戰中である(午後八時)

一萬の援軍 上流より來る

南京よりの軍部情報

【東京電報】軍部着電、南京よりの入電によれば、一昨日上流方面より約一萬の援軍到り、浦口に上陸、直に浦鎭の戰線に向け輸送された常州における兵變は一般に徹底せず常州はなほ秩序維持されて居り在留邦人は無事であると

常州の兵變で 南京不安に陷る

帝國軍艦浦風あり 邦人の保護は充分

【上海七日發電】常州の兵變と同時に滬寧鐵路不通となり、南京上海間の電信電話も一切不通のため南京の現狀知る由なきも、常州兵變の報傳はり不穩狀態を惹き起こし居るもの丶如くである、なほ南京には目下帝國軍艦浦風一隻あるから在留邦人保護には充分としてゐる

唐世智軍 定州に集中

【北平七日發電】唐生智氏は護黨救國軍第四路總司令に就職の通電を發し、部下軍隊の名稱を改め、目下全部を定州に集中してゐる

二債券は 立會中止

時局の不安 財界に反影

【上海七日發電】時局新編と共に蔣介石氏就任後發行の公債、殊に民國十八年二五庫券、編遣公債等は一齊崩落の高値より十四五兩暴落し七日朝二の暴落より二債券は立會中止のやむなきに至り、時局の不安は漸く財界に反影して來た

全國代表會議 協議事項

【北平七日發電】閻錫山氏の來平は通電發表後で、全國代表會議においては

一、各軍の編遣問題
一、國都移轉問題
一、黨政を徹底に改むる件

等の政治に關する重要問題が協議せらるゝものとみらる

蔣氏の特使 北平に着く

【北京七日發電】蔣介石氏の閻錫山氏訪問特使趙戴文、劉雨瀛氏は本日午前二時四十分來平した、一行と共に青島から來た河成溶氏は天津で下車した

▷……狩獵御姿の丁抹皇帝……◁

奉露交渉と 三段の構へ

最後の解決は 結局來春に入らう

【ハルピン發】奉露正式會議はいよいよハルピンにおいて開催さるべく内定を見、奉天ではハバロフスク假協定との交渉の結果、歸奉した蔡代表を中心に正式會議に關する議案を審議し、蔡代表は一兩日中にハルピンに出張し、再び露側に赴き、最後の會議をハルピンにおいて取りきめるはずであるが、會議の議題は第一、第二、第三段に別れ極めて複雜なるものがある

一、第一段の議題は何れも東支鐵道の原狀回復を原則とし一九一四年の奉露協定により問題の解決を期する
二、正副管理局長の復任と管理局長の權限問題
三、相手國人の釋放問題

四、西伯利及びウスリー鐵道の復活問題
五、國境における兩國軍の撤退と停戰
六、東北各省のソヴエート領事館復活とともに在露支那領事館の復活
七、ソヴエート國營各商事機關の滿洲各地における復活
八、白露軍團の解散と同時に赤化宣傳の禁止
九、事件以來の損害賠償及後問題
十、管理局長の責任支出問題

第二、第三段の會議は何れも正式會議において決定されることになつてゐるが、さらにロシア側は第三段の交渉案件として正式に露支國交の復活を希望し、露支國交を通じて南京政府との交渉に移るべき形勢を有してゐるのでこれらの諸問題解決は恐らく來春に入るものとみられてゐる

安全保障と防禦

米國到着後我全權のなすべき 説明の三大要點

【サイベリア丸七日無電】若槻、財部兩全權以下各隨員は連日協議の結果、渡米後全權は

一、最小限度防禦勢力
二、國防の安全保障
三、太平洋西岸における防禦的均等勢力

の三點を基調として我主張を説明することに決定した結果、若槻首席全權のワシントン到着後なすべき演説草案もこの基調において我主張の合理的を明かにするやう作成されてゐる

政友七委員 法相に嚴談

「左樣の事なし」と 渡邊法相はいふ

【東京電報】政友會の元田、川村、島田、岩崎、秦、鵜澤、田子七委員は七日午後二時半官邸に渡邊法相を訪ひ民政黨の[illegible]君の強制處分收容に關し法相は黨の希望で釋放したとのことであるが、斯る干渉は司法權の獨立を危くするものである。政友會は緊急幹部會の意嚮で大臣及び檢事總長よりその眞相を聽取したしと述べたに對し、渡邊法相は『左樣のことは絶對にない』と答へ、委員は更に『噂によれば政府は金解禁實施期まで疑獄打切り命令を發したといふが眞か』と問ひ、法相はこれを否認した。委員は更に質問を試み、時二十分辭去、小山檢事總長と會見の上四時半本部に歸り、幹部會に報告して今後の措置は幹部に一任に決した

銀行の取付騷ぎ

事なく濟んだハルピン

【ハルピン發】北滿における外國銀行の中、最も活躍をつゞけてゐたナショナル・シティ・バンクは突如四日朝預金者殺到し取付を食つたが同行は朝鮮銀行と聯絡の下に第一日の預金拂出者七千余名二百萬圓を支拂ひ、さらに預金總額七百萬圓を支拂ふべく準備に用意が成つてゐるので、預金者ならびに他銀行に對する直接の影響は全然なく、引出した預金者は大部分鎭靜に向かつたが、一部のものは引續き預金するに至つたので、さしたる恐慌を招かず一段落した

同行はハルピン支店のみで貸付金一千二百萬圓預金七百萬圓を有し最も堅實と稱されてゐるが、最近ハルピンの一支那新聞がロンドン電報として、ナショナル・シティの紐育本店が取付けに遭つたと報道し、爲めこの取付騷ぎを演じたもので、支那側に聞くのダリバンクの預金が同行に保存されてゐるので、政府的に惡宣傳を行ひ人に報じたものらしい

來議會は 解散の外ない

政府の決心は堅い

小泉策太郎氏熱々語る

【東京電報】政府が解散斷行の決意を固むるにつれて與黨幹部、政友會、中間諸派、民政黨内一部と各方面に密かに連絡して解散回避を策する運動が行はれてゐるが、中にもこの形勢を察知して政界三派組織の奇功を奏せんと暗躍せんとしてゐる小泉策太郎氏は七日午後七時ひそかに安達内相を私邸に訪問し、解散回避運動を説明し解散斷行の妥當ならざる旨を披瀝したが、安達内相はこれを拒絶したので小泉氏は會談一時間にして辭去した、小泉氏は語る

僕は信念として解散を好まぬから安達内相と會つた序に政府の考へを對策を聞いたが安達君の答では政府は相當固い肚でいらしくもうどうにもならぬらしい。自分が今後も解散回避運動をつづけるか別に考へを決めてはゐないがこの樣子では所詮來議會は解散の外途はなからうと思ふ

鐵道會議の改善

公正會の意見緩和せず

【東京電報】貴族院公正會は疑獄事件防止の一手段として鐵道會議の改善を提唱し政府の考慮を促しつゝあつたが、七日午後鵜澤首相に鐵道省から江木鐵相、その他關係局長の出席を求め鐵道會議改善の意見について説明を聽取し、更に鐵道會議に關し政府の意見を要するところあつたが、鐵道當局の説明には公正會の大多數は更に意見の緩和あるを見ず江木鐵相に要求する反感はまだ緩和されたとは見えず、來たる十八、九日頃開會される次ぎの會まで當局の態度をみたる上、態度を決することゝなつてゐるのでその成行は相當注目されてゐる、しかして疑獄方面も本來に鐵道會議改善の議も今後の大化するであらう

五年度以降の 鐵道省豫算

【東京電報】鐵道省では六日各部主任會議で五年度以降の鐵道建設費を左の如く決定した(單位百萬圓)

▲收益勘定

歳入	五三三
歳出	四〇五
差引益金	一二八(資本勘定繰入れ)

▲資本勘定

歳入	一七〇
内譯	
一、資本勘定より益金繰入れ	一二八
二、公債	四〇
一、雜收入	二
歳出	一七〇
内譯	
一、改良費	四五
一、建設費	一〇七
一、減債基金繰入れ	一八

承認運送店 全く解散

理事會に引續き 解散式を行ふ

朝鮮鐵道承認運送店組合臨時總會は豫報の如く引續き七日午後二時二十分より朝鮮ホテルにおいて開催、組合員百二十八名の外大村鐵道局長外關係局長出席、剩餘金處分の件を議し、これは理事側の案の通り一任することゝなり、議事を終るや直ちに解散式を行つた。戰時休憩して、午後四時再會、解散の責任者の吾々の使命はこゝに完了し、謝辭の動議に入りて河合組合長から組合の解散を述べ最後に挨拶あり、又大村局長は組合員に懇篤なる訓示の後、一同萬歳を三唱し一個の運送店は全く終了した

横合同の陳情

運送店の横合同を昨年實行した六十一驛の運送業者は、承認運送店解散の陳情なく苦境に陷つたので七日朝鮮ホテルで會合協議者三十四人が自治の方法につき協議を重ねたが、更に八日午前十時より京城ビル三階に會合して協議を重ね、三十四人中より陳情委員を十名選出し現狀の苦境をば兒玉政務總監および大村鐵道局長に陳情することに決定した

而して折柄開催中の運合創立委員會の席上においてさらに合同運送者の苦境を説き吉田委員長の諒解を求めた上創立委員會を控へ總してその模樣に依り更らにの二段の實行方法を決めて今明日の内に政務總監及び大村局長に會見を申込むことゝなつた

安達氏より謝電

今回新官補職した安達前成北知事より松風本社長あて釜山より左の電報があつた

離鮮に際し甚大なる御厚情を謝し御健康を祈る、貴紙を通じて各員によろしく

安達房治郎

京城春秋會

第一回總會は

十五日前後開會

過般、朝鮮言論界に記者の京城における總會、界の現狀にあきたらざる在鮮の各社代表者は新聞通信の特殊性とその使命とに鑑み一層同業の親睦を圖るの趣旨をかかる趣旨なる十七日京城日報本社に會合、當局の記事掲載を受けざる例に鑑み政の任にある新聞雜誌通信代表者をもつて「京城春秋會」を組織するに一決し、幹事に青柳、山際氏を推し、來たる十五日前後盛大に發會式ある筈一同盛會を謀ることゝなつたが、その規約および會員氏名は左の如くである

京城春秋會規約

第一條 本會は在京城新聞通信雜誌代表者相互の和親協調をはかるを以て目的とす

第二條 本會々員たる資格は左に限る

一、當局の記事掲載を受けざる一般新聞通信雜誌社代表たること

第三條 本會は臨時會合を開き左に意見の交換を行ふ

第四條 本會々員たるものは全員一致の推薦による

第五條 本會に幹事二名を置きその任期は一年とす

▲會員氏名(イロハ順)

(朝鮮公論社)石森久彌(日本電報通信社)齋藤三郎(大阪朝日新聞社)藤田唯一(大阪毎日新聞社)櫓有郎(帝國通信社)山副(京城日報社)秋岡吉男(朝鮮新聞社)伊藤四郎介(京城新聞社)青柳綱太郎(京城日日新聞社)有馬純吉(朝鮮及滿洲社)釋尾春芿

ハイチの暴動

米國增援隊を派遣

【ワシントン七日發電】ハイチ島の暴動騷動の非米國に依はる國内にはハイチ島の秩序を立直しこれを維持する方法を講ぜざるべからずとの輿論一齊に捲き起り一方米國陸戰隊はハイチ島土民と衝突し土民數名死傷した、この形勢に鑑み大統領フーヴアー氏は議會に對し米國とハイチとの關係を調査すべき委員會創立の權を與へられたしと要求し、同時に目下ハイチには數百名の米國陸戰隊が駐剳してゐるが更に增援隊の派遣を命じた旨報告した

波内閣總辭職

【ワルソウ七日發電】ポーランド政府は昨日議會にて不信任投票に遇ひ七日十一時半閣議の結果スウイタスキー内閣は總辭職に決した

—人—

◇柳基滸氏(臨時北道參與官)新任挨拶のため八日本社來訪

◇岡島行雄氏(新任京城中央電話局長)十日午前十一時十一分上仁川驛で赴任

◇遠藤後一氏(總督府嘱託)七日夕入城御前路▲松澤國治氏(平北内務部長)八日朝入城同上▲光永喜七氏(雄基▲築港長)同上▲巖倉幾氏(中樞院參議官)七日夕入城 上▲野村千代郎氏(神戸山田商店社長)八日朝入城同上▲橋口彥一氏(山口縣社業家)同上▲藤崎千晴氏(釜山醸酒製造技師)同上

◇白與基氏(黄海道參與官)七日夜入城平田旅館▲田村喜三郎氏(平北稅務課長)同上

今月今日

非上馨侯井全權公使として京城に着す明治廿七年十二月八日、朝鮮の爲め開發の福祉增進策を獻言す侯はいつも寧蔵公の樂邦にあつて『民策大いに努む世外と號しながら政治に野心を絶たぬところが面白い

◇

床次竹二郎氏支那視察の途に就く昨年の今月今日、洞ヶ峠を下つてこそ浮む瀬はありた、氏の自詠に『よどみなく流るゝ水もさりながら動かぬ山ぞ靜かなりけり』

あすの天氣(9)

高氣壓は支那中部から朝鮮を經て日本海に擴がり支那北部と本部方面の氣壓一體に低くなつてゐる、鮮は曇り北他は天氣が良いが氣溫は昨日より八度内外下つた明日は天氣が良いが後に曇る

豫報 八日正午 晴後曇

七日最低零下(三・三)

京東カゼ藥 京日案内

急募 外交に經驗あり且有望なる紳士を求む應募者は九日午前九時に來宅あれ 京城府本町四丁目七七 岡崎

ラヂオ 京城ラヂオ商會 KR式電池式より優秀の無電池受信機 放送に聽かせ 實驗專門店

家政婦入用 中等學校卒業程度の方希望者 來談 電話龍山三六八番 岡崎町停留場前 商會

割引 入場券付 下さへ一枚の切符もお届け致します 鍾路 本町 電本一七〇四 プレイガイド

招聘 合格にれた方は、私と協力共に成し遂げ得る方 漢江通十一ノ二二九 小西

熊本 山本祐一郎 京城旭町一丁目 吉田松花堂

ぢ疾 專門 肛門 灸治 京城旭町三丁目

恩給 年金 公債 京城 前野 九一二

毛皮 防寒品 京城府太平通二丁目 電本二〇六五番

時計 修理 京城 鈴木時計修理工場

室貸 和洋一室 古市町 電本二九三〇番

恩給 立替 京城府 電話本二三六三番

謹告

弊店儀開店以來日に增し隆盛に赴き尚永年の今日を經過致し候は之れ全く大方諸彥の御愛顧による賜と厚く奉感謝候、爾來客間の改善を致し御名の大宴會も簡易に可應設備致し居候、就ては新年も迫り切迫致し忘年會及新年宴會には特別を以て勉強仕り御注文に應ずべく候に付何卒倍々御來臨を偏に奉願上候 敬具

尚出前料理にも應ずべく候間御用命の程奉懇願上候

北京料理 雅叙園
京城黄金町一丁目一八一(三井物産前)
電話本局 二八六二番 二五八二番

土地賣拂

一、京畿道楊州郡檜泉面(京元線德亭驛所在)
　官有地(鐵道不用地)耕地、垈及林野拾八筆
　右京元線德亭驛ニ於テ賣却ス
　壹萬六千四百九拾四坪

一、京畿道楊州郡伊淡面東豆川里(京元線東豆川驛所在)
　官有地(鐵道不用地)耕地、垈及林野拾八筆
　右楊州郡伊淡面事務所ニ於テ賣却ス
　壹萬參千九百九拾貳坪

一、京畿道漣川郡全谷面(京元線全谷驛所在)
　官有地(鐵道不用地)耕地、垈及林野拾九筆
　右漣川郡廳ニ於テ賣却ス
　壹萬四千參百參拾壹坪

一、江原道鐵原郡新西面大光里(京元線大光里驛所在)
　官有地(鐵道不用地)耕地及林野拾壹筆
　右鐵原郡新西面事務所ニ於テ賣却ス
　貳萬七百參拾九坪

一、江原道平康郡平康面西湫里(京元線平康驛所在)
　官有地(鐵道不用地)耕地及垈地拾貳筆
　右江原道平康郡廳ニ於テ賣却ス
　五萬貳千貳百八拾五坪

一、江原道平康郡平康面福溪里(京元線福溪驛所在)
　官有地(鐵道不用地)
　右京元線福溪驛ニ於テ賣却ス
　九千九百九拾五坪

一、咸鏡南道安邊郡文山面龍池院里(京元線龍池院驛所在)
　官有地(鐵道不用地)耕地、林野及雜種地五筆
　右安邊郡文山面事務所ニ於テ賣却ス
　七千參百七拾參坪

一、咸鏡南道安邊郡文山面稻山里(京元線釋王寺驛所在)
　官有地(鐵道不用地)耕地、垈及林野九筆
　右安邊郡文山面事務所ニ於テ賣却ス
　六千七百九拾七坪

一、平安北道龍川郡東面路下洞(京義線路下驛附近)
　官有地(鐵道不用地)田一筆
　右十二月二十三日路下驛ニ於テ賣却ス
　一千三百三十九坪

委細ハ昭和四年十二月三日以降ノ朝鮮總督府官報ヲ看ラルベシ

昭和四年十二月 日 朝鮮總督府鐵道局

名産 扇印リンゴ 黄州林檎元祖 合資會社 黄州果樹園 代表者 穗坂秀一

▽贈答品撰擇の要件は(一)健康保持に必要(二)美味にして榮養豐富(三)贈るに經濟的(四)貰つて家庭に喜ばれるもの
▽御贈答品には是非扇印リンゴを御用命願ひます
▽弊園は『斯界の唯一權威として』且つ最も安心して買へる園と皆樣から御賞讃を得て居ります

京城 株式會社 三越
釜山 釜山食糧品株式會社
黄州驛前 山口商店
平壤 桑田信助商店
羅南 西村商店
江景 藤戸商店
裡里 山野商店
木浦 石山支店

ノーシン ノーシン!! 頭痛にノーシン!!!

伊太利首相ムッソリーニ氏ハ黑シヤツ首相ノ異名アリ
然リ!且ツ尚テシテ宰相ニ一國ノ
品用實ヨリ品澤贅ヨリ素質ヨリ美華ノ秋ノ約節
ルデ足一本一冬一
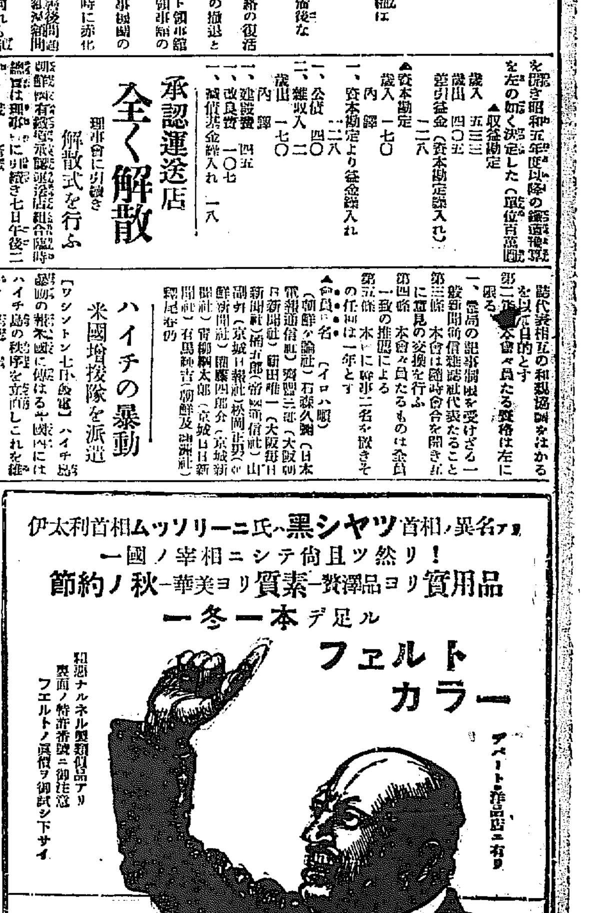

箕城券番の名花 鄭蘭紅のゆくへ

道行きの相手は 前の警察部長

内地引揚げの列車に 謎を乗せて去る

平安南道警察部長として時めいた石木戦氏が突然退職の辭令に接し五日午後二時三十分平壌驛發列車で多數の官民、藝妓連に見送られて靜かに

平壌を後に

南に向けて出發した、といつても何等の變てこもないが

時を同じうして以前から兎にや角の噂のあつた箕城券番の名妓鄭蘭紅がどこ誰から手に入れたのか手の切れるやうな大枚五千圓をポンとなげだして、住なれた平壌にサヨナラをつげながら、短いスカートに綺麗といふ

女學生風に 身をかへて前部の三等車の一隅にさびしい姿をうきあがる涙を押へて、こつそりと旅立つたといふことが判つたのでたまらない。口さがない平壌雀がかまびすしく噂を生んで大問題となつて居る——石木氏がPといふけれど鄭の部には身寄りもなかつた……

昨年の末のこと蘭紅が相思相愛の某百萬長者の息子との間も破れて傷ついた心をいやすために二度目の披生として返り咲いた頃

警察部長の きびしい眉を外して彼女の運命に心からの同情を傾けた石木氏との間は次第に深みへ落ちて行つた、その後氏のゐる宴席には必ず彼女の顔が見受けられ時としては蘭紅の艶かな姿が官舍に現れることさへあつたといはれて居る……だが石木夫人の聞こへ高かつた夫人はいさゝか嫉妬がましい事などを口にしないばかりか、官舍に彼女を誘ひ入れて妹の様に可愛がつて許たと傳へられ殊に退官して離隔することにきまつた際には外にも

夫人と令孃 は蘭紅をまねいて『主人は貴女のために非常に慣み續け、心から貴女を愛して居るから是非内地まで一緒に行つては……』とすゝめたといふ。蘭紅が石木氏の純情と夫人の美しい心根に感激されて、内地行きを決心したとも、いはれ——これから京城に出てキーサンになると

寂しさうに 語つたとも傳へられて旅立つた彼女の噂を生んでゐるが、石木氏を慕つて旅立つた名妓蘭紅の行く街が謎の噂を生んで居る(寫眞は石木前警察部長)

まづ醫專病院が 入院料値下げ

一月一日から實行

醫業界に衝動を與へやう

家賃値下げ、日用品値下げと値下げへの呼び聲に、世の中が、まるつきり安つぽくなつた氣がするこの頃、これはまた、京城醫學專門學校附屬醫院では、入院料金を

値下 げすることになつた

一般に病院の高いといふことは、醫者はもうかるといふ言葉と同樣、衆口に使はれてゐる位、入院料はどこでも高いので街の開業醫などの所へは貧乏人は寄りつけぬとまでいはれてゐるので、値下げ〱の世の中では、社會政策的な議論として、病院の値下げは、近く起る機運にあつたのであるが、京城醫專病院がこれに

先手 を打つて現在六圓を五圓五十錢に、四圓を三圓五十錢に入院料を五十錢づゝ値下げすることになつたのである。これは來る一月一日から斷行するのであるが、現在二圓五十錢、一圓五十錢の二つは現在でもこの方は損失を招いてゐる際なので現狀維持とすることになつたが、醫專ほどの充實した病院をもつてこの値下げ

斷行 は頗るショックを與へるだらう。右につき成田醫專病院長は語る

醫專病院は、年々設備も整つて來ました上に、だん〱經費も多くかゝるのでありますが、こう何もかも値下げする世の中で、入院料だけが、依然として現狀維持では、何だか、すまない樣ですから、現在、收容の上つてゐる六圓と四圓との二つを五十錢づつ値下げすることにしました。二圓五十錢と一圓五十錢との兩方は、今でも、全く損をしてゐるのでこの方は、當分このまゝでやつてゆきたいと思つてゐます

まだ決定せぬ

現在も最低料金だが 他の物價に順應して

と……城大今野氏語る

醫專病院入院料値下げの報をもたらして京城大學病院事務官今野長三郎氏を訪へば語る

『大學病院では、また、確定的には、何ら値下げしようといふ話はありませんが、また、汽車賃、郵便料、電報料などの官營のものの値下げも行はれてゐず現在大學病院としては、最も安い料金なのでそれらに、先だつて値下げしようといふ事は、まだ考へられてゐませんそれに事實現在が値下げの餘地の殆んどないほど安いのでありますから他の官營のものの料金値下げがあれば順應してこちらでも行ふ樣になるかと思ひます』

喜久子姫を御招待

高松宮樣が

【東京電話】高松宮殿下には御病氣御全快を祝ひに假御殿落成の御披露を兼ねさせられ七日高輪御殿に御親戚の德川喜久子姫並に同實枝子夫人を招かせられ御三方きりにて御晩餐を共にせられた、姫は淸楚な千種模樣の紋服を召され午後五時自動車で參殿、和やかな殿下の御迎へを受け食堂にて御會食の後種々御物語あり九時過ぎ退出された

肝臓機能に 新らしい世界

膽汁について

植村氏の新發見

京城帝國大學醫學部藥物學教室植村[illegible]であつた膽汁の生理學的意義を[illegible]共はこの[illegible]從來その大部分が不明[illegible]定して肝臓機能に一新局面を開き學界にショックを與へた。膽汁は大部分が、從來、一種の排泄物と見なされて、生理的な意義が明かでなかつたので同氏はこの中に榮養物質を發見することに努めた結果膽汁中には、ヴイタミンAが多量に、Bが中等量にCが少量存在することを發見した。所がヴイタミンの膽汁中にあつての運命は、今までの文獻には絶對に現れてゐず全く未知の世界として閉ざされてゐたので、同氏はつゞけてこれが研究を試み遂にヴイタミンAは肝臓に、BとCは結腸に吸收せられて次ぎに肝臓に吸收せられることが判明し結局これらのヴイタミンA、B、Cは膽管腸管から肝臓に入りついで血液に移行し再び膽管に入るものといふことがわかつたもので、この研究は、醫學界に頗る寄與する研究だと見られてゐる

全鮮ピンポン大會(けふ本社來賓圖)

温突の窓

痩せ馬であれと祈る

午年には火事が多い

每年のことであるが、又火災シーズンが來た。この頃になるとけたゝましい消防自動車の警笛に驚かされ心を寒くする、尤も火事は年中あつて別に冬と限らないが、冬の火事は度數の多さにおいて他の比でない。消防當局では防火宣傳、火の用心に聲をからしてゐるが一向へらない。

◇消防署の統計による京城の火事は大正元年から昨年まで十七年間に四千百七件、損害は三百八十八件、七十一萬五千餘圓の損害だつたが、今年は十一月末までに三百廿七件、六十四萬圓と昨年より九件多い、この内一番多いのがオンドルの火事で九十八件、次ぎが[illegible]三十件、煙草吸殼廿五件、小供の弄火廿二件、火鉢から十五件、ローソク、炬燵が各十件宛の順である。

◇温突は失火、爆發、煙突の怪化、炊事から燃過ぎなどの原因で殊に朝鮮人家屋が多い、それから近來の傾向として揮發油などの引火が多い。

◇今年は一月四十一件、二月五十六件、三月五十六件、四月四十二件あつた、明年は午の年だから火事が多いといふ迷信さへ傳へられてゐるので、十分用心せねばならぬ。

◇京城には常設消防組と三十八名の消防手と三十八臺のポンプがあつて、何時でも直に出動出來る準備が出來てゐるが火事を出さぬやうにする用心が大切だ、消防署淺木警部補は火の用心について左の如く語つてゐた。

お互ひに用心して戴けば未然に防げる問題です、今年は意外に多かつたので……、明年は午の年で火事が多いといふ迷信もあるのですが、私はやせ馬で少かれと祈つてをります。火災の多いのは温突、かまど、弄火などですから氣をつけて欲しい、それから近來の傾向たる揮發油などの取扱ひも注意して貰ひたいのです(寫眞は防火宣傳ビラ)

質屋強盜に 更に共犯一名

全の自白によつて

昨夜自宅で逮捕

既報——右田西大門署の手に逮捕された鐘路質屋強盜犯人全[illegible]の取調べの進行につれて、既報全命用(二)の外に高陽郡龍江面東幕里前科一犯申昌旭(二[illegible])も共犯なることを自白するに至つたので、[illegible]に自宅に飛び込ませ、七日午後七時頃、外出先から歸宅する處を難なく逮捕して引續き取調べ中であるが、他にも強盜を働いた形跡あり目下贓物件の蒐集に努めて居る

明年五月に 東京で開く

秩父宮樣を總裁に戴く

極東オリムピック

【東京電話】大日本體育協會は七日午後五時半事務所に明年東京に開催の第九回極東選手權競技大會の準備について事務協議會を開き總裁に秩父宮殿下を奉戴し明年五月二十四日より三十一日まで八日間開會するに内定、ヒリツピン支那兩國に照會した

一等乘客が 密輸入

税關で發見

六日夜撫順行列車一等乘客中に[illegible]長、同地龍山工業技師[illegible]の二氏は寶石および織物を體にまきつけ密輸入を企てゝゐることを新義州驛で發見され下車を命ぜられて一汽車遅れて出發したが、最近寶石、毛皮、織物等の密輸入者が續出し税關は多忙を極めてゐるがこれがため汽車時間が遅れるので驛當局でも非常な迷惑を感じてゐる(安東縣)

貧しい母娘に 同情集る

夫に去られて困窮に泣く母子[illegible]テル女の家庭に對する同情は卽ち各方面から集まり七日朝來れな家庭をなぐさめた[illegible]一圓を贈つてこれが傳達方を求めた外[illegible]白米一俵を贈つて[illegible]町內一番地の茅屋をたづねるもの引きも切らず、名も名乘らず金品を贈るもの相次ぎ[illegible]になつたが更に八日には[illegible]病院長[illegible]氏は[illegible]を代表して小[illegible]署長を訪ひ[illegible]

歳末景品付大賣出し
木綿デー 九日限!
明日の特賣品 廿錢均一
富士絹友禪 小巾一尺
レヨン友禪 大巾一尺
毛絲 一オンス
ダテ巻 一本
流行半衿 一本
丁子屋石鹸 三個
實用香下 一足
竹製品いろ〳〵
十一時・二時三回提供
丁子屋

腰が弱い……と 市電當局へ非難

總監に飛ばつちり

寛氏等辭意を表明

【東京電話】東京市電氣局の紛擾につき一時興奮した市電從業員の態度に屈服した市當局の無能に對し非難を加へてゐるが、更に市電氣局當局者は將來のため絶對に在職するに不利益にして今後の[illegible]長田市電局長は八日市長に辭意を表明し、各課長監督等も同樣の理由で續々辭意を表明して來たので市長はその處置に苦心して居る一方解決條件の作成者たる丸山警視總監に對する輿論の非難は猛烈を極めて居る東京市會では總監糾彈の聲がある

福士氏寄贈

福士前本府保安課長は歳父の追善のため七日金[illegible]

卓球大會戰績

京城運動具商會主催朝鮮卓球大會は八日午前十時から本社樓上講堂において全鮮卓球界の猛者百二十八名參加の上盛大に擧行されたが夕刻締切迄の勝負左の如し

第一回戰

茂(商銀)二—一〇木(城大)
韓(商銀)二—一〇金基(無)
金剛(商銀)二—一〇李錫(商小)
中田(商銀)二—一〇田中(朝銀)
福岡(商銀)二—一〇金昭(Xクラブ)
神山(城大)二—一〇竹内(無)
小澤(大)二—一〇浦木(商銀)
丸山(京俱)二—一〇本多(通信)

第二回戰

安東(法專)二—〇森(城大)
李尚(商銀)〇—二樂成(城大)
[illegible]
佐藤(城大)二—一金泰(法專)
桝永(城大)二—〇前東(無)
白濱(道商)一—〇二松本(京電)
澤畑(京俱)二—〇経珠(履新)
木村(明治ヤ)二—〇金基(無)
梶原(商銀)〇—二張[illegible](法專)
藤永(法專)〇—二中[illegible](商銀)
神田(城大)二—〇鹽田(無)
大森(Xクラブ)二—〇毛利(道商)
延昌(無)〇—二佛[illegible](一銀)
李[illegible](YMCA)二—〇兪[illegible](商銀)
嘉村(遞信)〇—二桝山(道商)
安戊(法專)〇—二[illegible](Xクラブ)
李[illegible](法專)二—一下原(道商)
倉田(一銀)〇—二金錫(商銀)
韓[illegible](鮮銀)〇—二方[illegible](道商)
源平(商銀)二—〇張[illegible](シンガー)
柘植(十八)二—一山田(道商)
北[illegible](大陸)〇—二[illegible](法專)
大島(城大)二—〇[illegible]木(商銀)
岡部(道商)二—〇金[illegible](一銀)
元山(城大)一—二松岡(商銀)
[illegible]村(道商)二—一[illegible](專賣)
黄[illegible](一銀)二—〇岡田(京俱)
佐藤(道商)二—〇安達(鮮銀)
李[illegible](城大)二—〇朴[illegible](商銀)
藤口(城大)二—〇張[illegible](法專)
渡邊(京俱)二—〇李[illegible](城大)
石[illegible](道商)二—〇大浦(商銀)
古田(無)二—〇高[illegible](鐵道)
小谷(京俱)二—〇河村(專法)
緒方(道商)二—〇佐久間(本府)
野間(十八)二—一兒玉(大陸)
龜山(道商)二—〇朴文[illegible](京電)
岩井(鐵道)二—〇[illegible](道商)
柏木(大陸)二—〇李[illegible](無)
早[illegible](京俱)二—一中田(商專)
信田(城大)二—〇金[illegible](法專)

守屋技師の 死因

【ロンドン電報】倫敦駐在日本總領事代理[illegible]氏は居留民を代表して内務大臣クラインズ氏に公式の弔辭を送り守屋技師の死因につき[illegible]所技師の死因について一時[illegible]に命じ更に[illegible]を今週内に確定されんことを希望した

樹を伐るな

【モスコー七日發電】クリスマスの前にして勞農政府は本日クリスマスのためにする樹木の伐採を嚴禁しこれに違反するものには嚴罰に處する旨布告した

在仁中は種々御懇情を賜はり殊に出發に際しては公私御繁用中の處態々御見送り被下深く奉感謝候略儀以紙上御禮申上候敬具
渡邊秀雄
同萬壽子

中央館 (九日から)▲ラモン、ナバロ、メイマツカボイ主演『ベン・ハー』全十二卷▲谷崎、岡、智子、娟子、東一、其共演『[illegible]の喧嘩』全六卷

東亞俱樂部 (九日から)十日より一興行▲大井、竹川、宮其共演『曖昧狂時代』▲エス、ピーオ一社第一回特作トムミックス主演『國境討伐』▲時代劇『夕霧の仙太』雲井龍之助、原駒子主演

朝鮮及滿洲の箴禍

『朝鮮及滿洲』の十二月號は目下の某問題と抵觸するかどあるので其筋から注意あり第四十六の二頁を削除して本日頒布した

石木警[illegible]とふバカに騒いで箕城券番の名花を手折つて、内地に引きあげた。『名は體を現さず——』

×

帝都から『藥九層倍、坊主丸儲け』といつた。しかし、大學病院や醫專病院の入院料や、治療費は賦して安い、その安い醫專病院が率先して入院料の値下を斷行した。この趣意が同病にさいしてくれゝばいゝが……

九日より十三日まで 三階
屏風衝立浮世繪版畫特賣會
金、銀、砂子、張交、刺繍等吟味精選せる屏風衝立並に浮世繪版畫を左記特價品と共に豐富に御提供申します。何卒御下命の程願上げます
特價品
一 浮世繪二曲屏風 一三・五〇
一 浮世繪二曲屏風 七・〇〇
張交枕屏風 一三・〇〇
浮世繪版畫 一枚 一圓より五圓まで
趣味の瓢陳列會
瓢箪に加工せる趣味深き花活けを即賣 新春の床飾用として御用命願上げます
レナウンメリヤス宣傳賣出し 九日より 階下にて
歳暮御贈答用に、御家庭用に、優秀なシャツを豐富に取揃へ廉價提供
三越好羽子板陳列會 九日より三階にて
今年新製の押繪、描繪、燒繪、摘、木目込等圖題は何れも三越獨特の新趣向になる逸品揃
クリスマス玩具賣出し 九日より三階にて
樂しいクリスマスが愈々近づいて參りました お子樣方がお歡びになる玩具類が豐富に新着
三越 京城

年末年始
御贈答品 福引景品 大賣出し
5日ヨリ 売出 福引
コーヒー茶碗
トソ道具
お重箱
膳席會
吸物椀
碁盤
宣德火鉢
岩本漆器店
京城本町貳・電本局七壱四

風熱に
ひとあせ頭服 ピロトン
一服でスツト効く
各藥店にあり

南嶽師觀相
人相骨相 病氣靈術
皆樣のお馴染の人相大家 南嶽先生
有志諸君の懇請により十二月十四日より一世一代の運命大鑑定
鑑定場所 京城花園町五十九 電車通り新道四 後屋のならび
失敗者は再び起て煩悶は解決に急げアナタの運命は鏡にうつしてキツト見る如く判り迷ふより今明日の確實に來れ。服藥効無き重症も治く來れ。

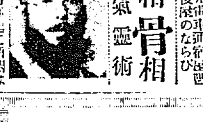

クリスマス用
七面鳥特價分讓 豫約開始
右は肥育非常に良好につき[illegible]
京城泉町[illegible]

年末年始の御贈答には
最も御家庭でよろこばれる
池田の甘栗を
内地へのお贈物も特に迅速に
配達までお引受け致します
京城驛前
池田商會
電話本局七五九番

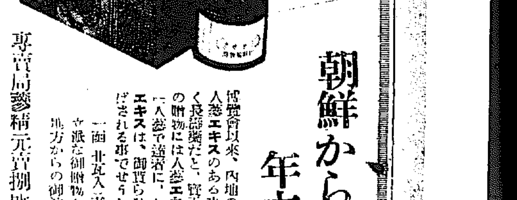

朝鮮から内地への 年末年始の贈物
博覽會以來、内地の方にも總督府專賣局製造の蔘精即ち官製の人蔘エキスのある事が宣傳され、お土産などに買はれた方は全く長壽藥だと、寶玉を貰つたよりも喜ばれます。爾來朝鮮からの贈物には人蔘エキスが一番と云ふ事になりました。「人蔘で達者に、より長生して下さい」と書き添へて贈る人蔘エキスは、御貰ひ遊ばす御身内や御親戚や友人方をどの位喜ばされる事でせうか。
一函 廿五入 壹圓五拾錢 二函入 三函入 五函入等いづれも立派な御贈物として包裝いたします。
地方からの御注文は直接當店より發送致します。
專賣局蔘精元賣捌所 京城本町二丁目 貴生堂

京城通信

渡邊前商議會頭

京城　一記者

產米增殖計畫實現のため、金融組合聯合會結成のためある民間有志が活動するとすれば、それは土木協會の利益のためでなければならぬ。たるには到底しかない。ゆゑに團體には商工業者のためにならぬとはいへぬが、土木協會の直接的ために運動するのは土木協會からいへばのるか反るかの大事である。が、商業會議所からいへば單なる捨石にしかならぬ。

×

渡邊前商議會頭はその商業會議所會頭たる資格においては、單なる捨石を配布したにけの功績しかないのである。（土木協會のためにはあるひは從つてその功用の可なりの部分を應用するを拒み能はなかつたかも知れぬ）とはいへ、若しかければならぬとは、從來の商業會議所が、右捨石を配布する以外に目立ちたる仕事があらねばならなかつたか否かである。たとへ仕事があつたにしても、捨石を配布することが重要なる仕事の一つでなかつたか否かである。右捨石は商工業に關して直接には何等効験なしとしても、いづれはこれを配布せねばならぬのであるが、その役を會議所としては外様の會頭であつた渡邊前會頭が買つて出た。商業會議所が、譜代では出來そうもないことをやつてのけたのである。とかくいへぬものだらうか如何に。

×

記者は必ずしも渡邊前會頭に傾倒するものではない。しかし土木協會に大利益、されど商業會議所に無害なり（あるひは幾少益）の會頭たりしを職責とするものである。今や故邊は死したるやも知れぬ。しかしながらみだりに鳥狗を煮るべきでもあるまい。

公設市場の日用品値下げ

一割乃至一割五分

釜山府では世相の緊縮如何を如實に示す物價が低減になつて著しく低落步調となつて來たので府內における日用品類の價格引下げについて調査中であつたがその結果他に率先して朝鮮一と自負する當府の公設市場にて販賣する各種の日用品について去る五日から市場内の商店に慫慂して一割乃至一割五分の値下げを斷行し米穀類、雜穀類、酒類、乾物、野菜、海産物、鮮魚等の必需品を安價で府民へ供給して極力新鮮な優良品を販賣することに力を注いでゐるが緊縮生活と年末の切迫によつて一般市民の購買力も例年より不振をきわめて居るから公設市場の今回の値下げは府內の各商店に非常な影響を與へたので府の措置へ歡し府民に好評である（釜山）

醫學講習所

認定許可

慶北道では大邱醫學講習所は醫學講習所令による認定學校として總督府に提出中であつたがこの間日附をもつて認可があつたこれによつて本年度入學した生徒からは卒業すれば朝鮮內は無試驗で開業出來る資格をもつ譯で內地の醫學校に準じたものでやがて來るべき醫學專門學校への前提としての認定であるなほ來る七日づけ認可あつたが大邱は財源の關係と、稅制度による生徒の處分問題がある…

…を周辛の間にみなぎらしてゐたが式典は十二月五日である（仁川）

大邱藥令市

三日から開催

朝鮮の名物大邱の藥令市は久しく移轉問題で移轉地と現在の市場地との間に紛糾をつゞけて來たが更に預定市場側が來たので去る三日から南城町から東城町一帶にかけて從來の通り開催してゐるが期間は五十日で接續期は十二月二十日前後約中旬頃であらう（大邱）

旱害義捐金

內地在住の朝鮮人から

數日前東京在住朝鮮人有志および慶尚北道在住朝鮮人親睦會から道當局へあて慶尚北道地方の旱害救濟に寄する醵金總七十五圓五十錢を送つて來たので道では直接救濟者に對する資金と併せて適當に配布することゝなり知事より即日これに對して謝狀を發送する處があつた（大邱）

全州面議選

擧結果

全州面協議會員二名の選擧は七日午前十時より守山面長、北村松次郎、野口東一、諸頭樹、金秉文四氏立會のもとに全北公會堂において執行の結果は左の如くなるが當日は雨天の關係か棄權者は總有權者數の半數以上であつた（全州）

一八票　崔昇烈
一〇八票　李康元
二三票　大坪三津男
四票　笠井治平
一票　上野茂雄

仁川府尹事

務引繼

新任仁川府尹松島清氏は七日午後一時五十九分仁川驛着列車で來仁、直に仁川府廳に到り寺島前府尹との間に事務引繼を行ひ八日引繼を終了した

松島新府尹は明治廿六年山形縣西田川郡加茂町に生れ大正十一年東大法學部法科卒業同年四月總督府屬拜命、十二年高文合格、十三年郡守となり全南學務課長、同財務課長に歷任、昨年財務局事務課長となり今日に至つたものであるが本年三十七才の若盛り、長男靖男君（一二）を頭に家人の子福者である

七日午後二時新府尹は仁川記者團と會見、前任者寺島前府尹を訪ひ前後約數時間の懇談もつたる仁川府政に關する抱負を吐かうとしたところ「實はこれから事務引繼をやる所だから詮言を控へて置いてください」と口を閉かな…

海州面營住宅

値下げを斷行

時勢に從つて……

沖本海州面長談

海州には未だ他の地方に見るが如き家賃値下げとして具體的に何等の運動は行はれてゐないが時勢の推移に從つて經濟緊縮の今日海州の現在の家賃は他地方に比較して高價であるから一割乃至二割位の引下げをなすが當然なりと唱ばれつゝあるが、一方家主側では一海州の家賃は面營住宅が標準であるからまづ面營住宅の引下げにおいて考慮すると一の理由で自發的に引下げを斷行する模樣なく、各借家人は結束して具體的方法により、家主に交涉せんと寄り〳〵協議してゐる向きもあるがこれについて沖本面長は左の如く家賃値下げの意を現はしたのでこれが實行の上は他の家主もそれぞれ引下げを斷行するであらうと見られてゐる面營住宅は大正十一年最も借家の拂底せる時それが緩和策として起したものである、現在二十圓で向きは十二坪で十二圓である當時の物價に比較すると決して高いものではなかつたなほ今日でも左程甚だしく高いとは思はないがたゞこの事業は面としても損をして居らず今日までは修繕費その他の經費を拂つても尚少々の利益も得て居るので將來利益のあるなしは別として、本事業が利益ばかりのために營んだものでないのと時勢にかんがみて引下げを斷行する考へである（海州）

安東縣の

家賃値下げ

値下げしなくとも增やすと見られてゐた安東縣山操通滿鐵附屬地貸家の家主は最近各方面で興論を起こしてゐる家賃値下げ問題に鑑み此程率先して自發的に從來十七戶に對し一ケ月さかのぼつて十一月分から一割見當家賃値下げを決行したが時勢の興論を眼中にかけて一歩も讓らない安東附屬地家主に對する一大ショックを與へてゐる（安東縣）

緊縮運動

實行要目

委員會で十項目を選ぶ

成興道では道內に一大緊縮運動を起こすべく官民協議の公私經濟緊縮運動實行委員會を組織六日午後二時より道廳會議室において野知事以下各委員出席委員會を開催實行要目につき種々協議の結果左記十項目にわたり實行運動をなし緊縮節約の實を擧げることゝなつた

一、宴會の改善に關する件
二、勤任の別に關する件
三、年末年始に際し冗費の節約と虛禮打破に關する件
四、定刻勵行と時間尊重に關する件
五、國產品使用獎勵の件
六、玄米食半搗米七分搗米の獎勵
七、辨當持參の習慣を養ふこと
八、服裝についての改善
九、生活必需品に對する共同購入に關する件
十、規約貯金勵

繁榮會幹部

取調べらる

成興府繁榮會幹部の件は九龍坪港繁榮會村上明美氏を始め八名の幹部は六日成興署に引致され何事かの取調べを受けてゐるが右は仄聞する處によると九龍坪港の防波堤用として同繁榮會で買つてゐた石材が去る一日防波堤の礎石を見て不要となつたのでひそかに朝窒會社工事請負業者松組に金四千圓で譲渡代金を着服してゐたるものゝ如く事件の成行は一般に注目されてゐる（咸興）

光州の

青訓查閱

概して成績良好

光州における青年訓練所查閱は六日午前七時卅分から光州小學校々庭において大崎中佐查閱官として佐藤教官指揮の下に各個教練、部隊教練、武術、體操、執銃教練、野外教練、手旗信號、遊戲等約三時間餘にわたつて執行され良好な成績であつた殊に分列行進中佐の講評あり次いで安田主事挨拶を述べ十一時無事終了した當日は父兄等多數の觀覽があつた＝寫眞は手旗信號（光州）

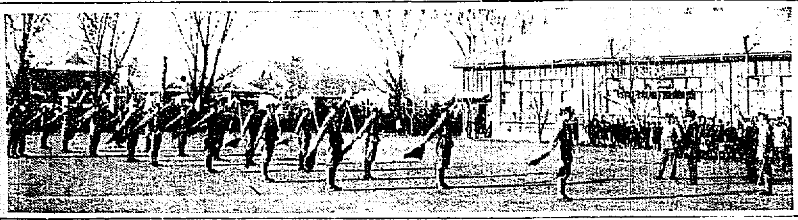

▷▷▷▷▷▷

氣兼して自殺

成興郡雲田面里一七番地三浦仁一郎の妻ミツ子（四）は夫の死後嫁の義母と二人の子まで連れて永い間同家に厄介になつてゐるので夫三浦に氣…

◇新入兵來る

…歩兵隊新入兵四十六名は牧野中尉引率の下に四日雄基入港の連絡船で到着在郷軍人その他の出迎へを受け各旅館に分宿し五日一齊に入營した（雄基）

青訓教練查閱

大田青年訓練所生の教練查閱は十三日歩兵七十九聯隊附二階堂中佐により執行されることに決した（大田）

…亦ればそれにも拘らず田の役家八戒不在中の間に乘じて多量の揮發油を飲んで自殺をはかり醫師の手當ての甲斐もなく家間の末六日未明絶息した（成興）

公州の防火宣傳

火災豫防期となつたので公州消防組では八日午前七時半宣傳の警鐘を合圖に全市消防の出動を促し小學校庭において各種の模範演習の後全市にわたり防火宣傳をなすはず（公州）

地方集會

◇仁川の送迎宴　寺島前府尹、渡邊前仁川郵便局長、岡崎前仁川稅關長送別と、松島新任府尹、布村新任郵便局長を迎へる仁川官民の歡送迎會は七日午後六時から仁川公會堂に於て開かれた、出席者數十名先づ吉田商議會頭より送別並に歡迎の挨拶をなし續いて前任諸氏よりそれ〴〵謝辭を述べて開宴したが送らるゝ人迎へらるゝ人も何れも前途に多幸を祈り和氣藹々の裡に盛況を極めた（仁川）

◇知事内務部長送別會　今回南知事に榮轉の谷平北知事同江原道内務部長に榮轉の伊達内務部長に對する官民合同の送別會は六日午後四時より新義州公會堂に於て開催したが出席者約三百五十名盛況を呈した（新義州）

◇新義州郵便局長招宴　新義州郵便局では六日午後六時半より在新義州新聞記者を料亭三福に招待して懇談の宴を張つた（新義州）

…て午後五時半散會した（新義州）

地方人事

村山沼一郎氏（咸南内務部長）七日夜釜山通過東上中旬に歸任の豫定
▲岩井長三郎氏（前總督府技師）七日朝釜山通過赴任の途につく
▲小宮萬次郎氏（釜山消防組頭）七日消防組部に對する挨拶のため各所歷訪
▲香椎源太郎氏（釜山商議會頭）東上中の處六日夜歸來
▲迫間保太郎氏（釜山實業家）同上
▲小西恭介氏（釜山辯護士）内地旅行中の處七日朝歸來
▲芳賀文三氏（大邱專賣支局長）七日着任
▲柳基浩氏（慶北參與官）同上
▲山崎菊雄氏（前大邱府尹）東京への挨拶のため八日發京城へ
▲桑原一郎氏　十日一先づ單身着任山崎前府尹と事務引繼をなし十二日頃家族を引き纏めて正式着任する
▲洪承均氏北道知事　六日着任
▲韓圭復氏新任知事▲湯村本府保安課長　八日清州發赴任
▲大野巖氏慶北警察部長　九日午前十一時清州發赴任
▲野世溪慶北警察部長　九日午後二時清州驛發列車にて着任
▲中島前忠州郵便局長　八日清州發赴任
▲下飯坂元氏（忠南財務課長）九日着任
▲高武公美氏（忠南内務部長）十日着任
▲劉鎭淳氏（忠南知事）十三日着任の筈
▲徐丙淳氏（忠南參與官）十二日頃着任の筈
▲渡邊釜山府理事官　八日仁川發族同伴赴任
▲布村仁川郵便局長　十一、二日頃家族同伴着任の豫定
▲寺島利久氏（前仁川府尹）十日午後一時六分上仁川驛發列車で家族同伴京城に向ふ豫定で當分京城府南米倉町に寓居
▲高京畿道勤任參與官　七日赴任
▲石田新任平南警察部長　七日着任
▲藤原平南内務部長　七日新義州へ、八日着任

維新秘錄

井伊大老 (154)

松林伯知演
吉川保正畫

長岡の屯に屯集してをつた人々は金子孫次郎と高橋多一郎の意見を聞き、コハ愉快なりと喜んだ。時に高橋が高〳〵賴んで日、金子と共に江戸表に忍び行く各々もいて評議をいたすであらう、とりあへず一まづお暇取り下さい』といつた一同は解散いたした、これを見届けて金子孫次郎と高橋多一郎は水戸城中に於て長岡の屯に集つた者は解散したと藩公に申上げた。さすがに人望ある金子だがそれを高橋、金子が聞くと直に退散したはえらいものだと感心した。これは退散するも道理、江戸へ出て彦根中將を討取るからこゝは引取つて忍び〳〵に江戸に上れといふ旨を申し聞けた、それですから解散する、隱し興業の勢ひは强いものでこの人の陰が騒いで再び御騷ぎは永く水戸の節の城にを鎭めて置く事になつた、ところが今度初めて孫次郎に高橋多一郎は非常に強い志士と彼等の士の中にも強い有志の者は忍び〳〵に國を去る、落ち先は江戸です、目的は井伊侯を討取りそれより京都に參つて勅命を奉じて攘夷の事を起すことが一本旨とする慶應の意を起こすことになつた。

京樂はみのやが一等

仕候を討つた者は水戸家に關係ある者が十七人、それに薩藩の有村次左衛門が加はり居る、これは水戸一手にて彦根中將を討取りわけではない、薩藩浪士と協力してした事、それですから有村がこゝに入つて居ります。この次が俵の郎になつた〇『御命第一篇』の中に「櫻田門外」で「紹介」といつて三田七曲り藩の舊長屋の家の中に仲間の者の中です。と取次ぎの者の中から聞いて『おや櫻田門外』は次へ。『御無沙汰をいたしました』か、さア〳〵こつちへ來なさい』次『どうしたなんで參つたものでも持つて參つたか』藤『一工夫まに御覽に入れやうと存じまして腰の刀を持つて出ましたが、今日は御在宅でございますか』次『…

さうだナ』藤『切れますよ、わたくしも永い事刀屋をして居りますが今度初めて正眞の村正を見ましたよ』次『これは村正か』藤『左樣でございます、伊勢千子の住人右衛門村正と銘が刻んでございます、これは武物で恐しく怪しいものではございません』次『さうかナ、ウン成程村正と銘が刻つてあるシテこれは値は何程だ』藤『八十兩にいたし置きます』次『八十兩これは掛けて行け、明朝是が凶つたならば御覽に入れるであらう』藤『どうぞお願ひ申します、何しろ村正と來ては買ひ手が隨分うございます、それゆゑお貰ひ下さいますたして置きます』

だ御機嫌からさからぬ、今夜は泊まるであらう』藤『左樣でございますか先日お話がございましたから誂への方をたづねまして、これならばと切れ味もお受け合申すと大きな形をいふだけの品物を持つて參りました、切れることは保證いたします百人や二百人またゝくうちに切れます』藤『大層な事をいふナ、瓜やなすではなし、さうたやすく人が切れるものではない』藤『然しこれならば切れます、まア御覽下さいまし』風呂敷を開けて取出したは裝飾付の刀、次左衛門取上げて見てゐたが次『裝飾は武骨だナ』藤『へエ國作りでございます、鞘はこしらへたもので御座います』次『柄は茶色だナウン鮫も丈夫だナ』藤『お氣に入りでございますか』次『中味は何か』といひつゝ鞘を拂つて見てみたが次『これは切れ…

ひゞ　あかぎれ　しもやけ　切傷の　妙藥
無臭　ヨードホルム膏
家庭常備藥　大阪東區瓦町二　中井馬　鑑製

〇むしパン　ぶどう入
明治町　木村屋

日東力七藥
本邦唯一の精良品
サック
男女防毒ゴム
〇上製　一打卅八錢三打一圓六十錢
〇特製　一打五十五錢三打一圓四十錢
〇特上　一打七十五錢三打二圓十錢
〇別誂　一打一圓　三打二圓六十錢
〇船來別誂　一打一圓卅錢三打三圓
〇羽二重　一打九十錢三打二圓四十錢
〇絹綿　半打一圓十錢　一打二圓
〇女用　一個七十錢二個一圓卅錢
目立ぬ樣個人名で密送す他品と比較乞ふ〇密送料十二錢郵券五分增
東京銀座新肴町八　丁子堂　大阪支店　西區新町通一丁目二
頭痛にノーシン

山口銀行　京城支店

お通りがかりにはぜひどうぞ…

髮は濡羽色　香は溫雅！
サハラ香油
オリーブ油煉製　サハラ石鹸
純植物性　サハラポマード
アレ止メ第一　サハラ雪クリーム
大阪南區北桃谷町　サハラ香油本舖

急告
安價ナル包裝ヲ御利用下サイ
〇〇鑛石入麻袋
〇〇古セメント袋類（加工改造）
新古鐵銅商　麻袋賣買
平壤府警察署通江岸へ
當所商店
電話一〇一三番

淋病界の最高權威　登錄商標
りんびょうとんけ　別府淋藥
絕對無効返金　返金證は一々個の箱の內に添付
痛みも血もなくわけなく全癒…
實驗者の報告は異口同音に淋界の最大驚異其の偉効には全く不思議です
服用一週分　一圓・六日分…
別府淋藥販賣部　京城本町四丁目一〇〇　マルミヤ商會

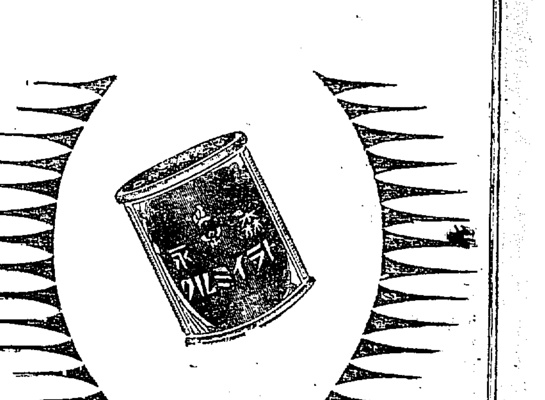

何にを好んで舶來品を御使ひになりますか
森永ドライミルクは左の三點で舶來品より遙に優れて居ります
（一）舶來品より新鮮なる故ヴイタミンが豐富なること
（二）生理的に舶來品に比し日本の乳兒の體質にピッタリ合つてゐること
（三）舶來品に比し一ポンドに四十錢乃至二十錢低廉なること
舶來品に優る國產粉末牛乳
森永ドライミルク
D—16

俠艶靈劍 【240】

平山蘆江 閱
藤島一虎 作
竹中英太郎 畫

春來る（六）

小石川富坂の三殿の邸に、早朝二丁の駕籠が停つた。紋三が迎へたのは二人の女だつた。間もなく主人の文之丞と妙容は奧座敷で對面した。

妙容はお妙、奇江である。お妙は挨拶を交すと、直ぐ一通の書面を文之丞の前に差出した。讀んで戴きたいといふのである。文之丞はいはれるまゝに封紙を手に取つた。

讀終て暫くの後、文之丞の手はかすかにふるへ、眼には涙が光つてゐた。そして

『では、貴女は私のお姉上樣で御座つたか』

と、意外な言葉。俯いてゐた奇江が驚きの眼をあげた。『御兄樣』などと呼ぶ筈の

より放逐せりと稱し、また武士の娘と稱し乍ら、實は芸妓の賤妓なりと、綾千の素姓を洗ひ立てして上司に訴へ出した。

三三夫婦の幸福は一朝にして微塵と碎けた。家族は沒落。夫婦別れ。

綾乃の折、文之丞が、いくら悔んでも罪を犯して濟まない事は、かつた彦之進の心中には、さらした自分の悩みにふれたくない爲だつたらうと、今になつて思ひ合はされるのだつた。

その後の綾千の身の上、それはお妙の口から語られた。

暇退後、深川の猫町で、侘しい暮し方、お妙は綾千の手に引取られ、流々轉々、果ては落ちるところまで落ちた。昨日までも今日までも、母の行衛を探し求めてゐた文之丞だつた。

「出來るわたくしではありません」と、お妙は頸に顏を伏せて、泣き入つた。

不思議な縁談の糸口である。こんな噂話を誰が想像し得たらう。熱心の出世の望みは、坂部牛左衞門の邸に囲れた綾千の遺髪を腹中に深く今日までのんでゐたのだつた。

綾千の遺骨は物語る。

文之丞の父三殿彦之進は阿部伊勢守の使節の一人で京の所司代に從ふ役を命じられた。彼は當時の噂の大家だつたからである。西方の遊里の綾千代と彦之進はいひ交した仲であつた。二人の間には子までであつた。綾千代が嫁れて三殿の人となつた時、生れた子供は里子にやつてあつた。一年程後本三殿の夫人綾千が産んだ子が文之丞である。このまゝで何事もなかつたら三殿の家は泰平であつたらう。しかし運命は順調でなかつた。

綾千の綾千代時代、いひ寄つて執念くつき纒まつた男がある。他でもない。それが坂部牛左衞門であつた。牛左衞門は綾千代が完全に彦之進の妻となつたのを見て、默つてゐる男ではなかつた。彼は惡の意地張らしに、岡…

た。

『母上は、最早此世においでなさいませんのだつたか』

彼は暗然と涙をのんだ。

『作左衞門の家が沒落の運命に陷つたのも、犯した罪の報ひで御座いませう』

と、お妙は打の面ざしによく似た文之丞の顏を、しみゞと見つめ乍らいつた。そして

『では私はこれでお暇申します。どうかお二人仲好く、何時までも睦じくお暮し下さいませ』

といつて引留める文之丞、奇江の手を振切つて立去つた。

として、奇江が、文之丞の家に嫁いだのは、それから幾旬の後であつた。

『世間は狹だ。若殿の家にも御座が來た。お勝、俺もこれでお上への御奉公了ひにするぜ』

文之丞と奇江が、一生一度の婚禮の晩、執念く座敷を覗つた御家郎とその一味を洲崎の家に差ひかへして、一網打盡、即日便にした[illegible]

知れない。

と、これは叔父の暖情しみかも

それは兎に角、この話は文之丞が奇江と結婚してから、二十年余り後の事であつた（完）

―明日より連載―

捕物奇聞 江都秘錄　稻葉進作

讀者の大好評を博した『俠艶靈劍』はいよゝ本日をもつて完結となりました。本社はこれに引續き斯界の新進作家稻葉進氏の『捕物奇聞江都秘錄』を明日より連載することにいたしました。

稻葉進とはそも何人であるか？…作者が隠れたる作家であるだけに、その作意が如何なる畫面にまで展開するか、さらに推測を許しません。それだけ興味があり、面白いことだけは確實であります。本社も讀者と共にその展開に興味を持たうとするところであります。

JODK プログラム

十二月九日（月曜日）

午前一〇、三〇 氣象概況、各地天氣實況
同一一、〇〇 料理獻立「牡蠣蒸し」[illegible]
正午 時報、ニュース、日用品値段
午後〇、二〇 ラヂオ學校「石油の話」 京城中學校 加藤晴秀
同二、一五 家庭講座「冬の生花」（一） 中島錦泉
同三、四五 ニュース、官廳公示事項（鮮語）、ニュース、官廳公示事項
同五、三〇 イングリッシュアワー リング イーテイー・ペンネット
同六、〇〇 童話（鮮語）「三つの難問」 李定鎬
同六、三〇 京城座唄と西道雜歌 一、遊山歌 二、愁心歌 三、開城難逢歌外 李映山紅
同七、一〇 ニュース、官廳公示事項
同七、二五 ラヂオ大學講座第七講『精神病學上より見たる常人の氣質に就て』（二） 京城帝國大學醫學部教授 久保喜代二
同八、〇〇 放送舞踊劇『興俠』（配役）清吉 星啓策、鐵吾郎 原正三、お光 後藤千秋、乾分千太 星野謙、旅人 數名
同八、三〇 音曲 新内（東京） 富士松加賀太夫 外數名
同九、〇〇 映畫物語（東京） 犬養一郎 伴奏指揮 栗原重一
同九、三〇 翌日プログラム發表 氣象概況、各地天氣實況 ニュース時報

連續滿員日

大學は出たけれど

新版 殺倒

斬人斬馬劍

〇〇〇〇〇〇〇〇〇〇〇

大正館

〇〇〇〇〇〇〇〇〇〇

大正館

六日より掉尾を飾る特別大興行
俄然人氣は此の太鼓的巨鱗に集る
松竹師走に光彩を放つ大映畫公供

舞踊集 全卷
松竹蒲田新興レヴュー映畫
大久保忠素 監督
西川扇十郎 振付
柳咲子 十八番
長唄 吹雪 あやめ浴衣

松竹蒲田 小津安二郎 監督 現代映畫
大學は出たけれど 八卷
主演 田中絹代 高田稔

斬人斬馬劍 十二卷
月形龍之介 主演

東亞倶樂部

夕霧の仙太
大時代劇
東亞キネマ京都作品
原駒子 主演

西部討伐
猛闘活劇

●ゼネラル・モータース加藤氏の榮轉

日本ゼネラル・モータース株式會社の廣告部副支配人加藤直士氏は今回同社の總支配人補佐に榮轉し販賣と廣告との聯絡統制の任に當るほかに新たに氏のために設けられたる外務理事の要職を兼ねることゝなつた。之も近來ゼ社が日本人社員を重用する方針を取つてゐる一例證と見られてゐる。

感冒の豫防には含嗽が第一

朔風の荒ぶ時は、冠氣も激沈し、勝で、自然身體も弱り、病魔の襲る時であります。この時季は、一年中で一番風邪に罹り易い時で、殊に喉頭器に疾患を持つ人は、絶えず脅かされる時であります。こんな脅威から逃れるには、まづ外出の際、歸宅の時、其他隨時にライオン水歯磨きで含嗽なさる事を御すゝめします。ライオン水歯磨は元來むし歯を防ぐ事を目的とするものですが、食前食後外出の前後、寝る前の含嗽はたゞ單に此の効果があるばかりでなく、口中の細菌や汚物を清掃し、喉頭に大きな効果を奏するものであります。しかも一回の使用量は、コップ一杯の水に數滴垂らせば足りるので至極簡便に用が足りるし、又經濟的でもあります。

キネマ 中央館
九日より三日間
大人二十錢 小人十錢均一
メトロ社超特作映畫
ラモン・ナヴアロ氏
ベテイ・ブロンソン孃
ベン・ハー 十二卷
マキノ超特作時代劇
谷崎十郎、南明、マキノ智子主演
め組の喧嘩 十卷

易斷所開設御披露

村木呑洋師は故高島嘉右衞門呑象先生の直弟にして永く建築技師として官界に居られ退職後設計とせられ人に乞はるゝまゝに易斷せらる竹を友とし實に百發百中にして隠れたる驚異的活斷者として有名なり而して今や齢還暦を過され吾人は茲に呑洋師及び益々神境に入られたれば一般公衆の爲め易斷所開設の快諾を得たり依て諸賢に御披露す

場所 龍山兵器部前停留場下車 中央亭横通り（漢江通六）
時間 毎日午前八時より午後八時まで
村木呑洋活斷所
村木呑洋後援會

娚筆生募集
遠近急筆間はず自宅で執筆する收入確實年中無休の仕事
照會三錢要す
大阪市港區吾妻町二ノ三 三友社書房

腦病胃腸病神經痛專門
家傳名灸 光壽堂延命灸
京城青葉町二ノ二七
光壽堂鍼灸術療院
（岡崎町下車鳥居前）

不思議にヨク・キク
火傷に ペルメル
痛が去り・痕が殘らず治る
ゼヒ御試用下さい

皮膚科 淋疾 黴毒 生殖器病
塩井醫院
京城明治町二丁目（京電前）
電本三〇六〇

御料理 まるや
京城府旭町
電本三九〇一番

温泉旅館 荒井旅館
東萊溫泉場
電話八番

諸官衙御指定 荒井旅館
釜山驛前
電話二二七四・二二七六番

御贈答品は
長崎屋の
カステーラと
カスマン
本町五 電本1293

京城電機學校
豫科―小學校卒業程度入學
本科―高等小學二年修了程度入學
京城府古市町
電話本局三八〇四番
振替京城一一五五六番

イソイソとノーシン…持つて…旅行する

中島病院
京城府明治町二丁目（本町明治屋横より入）
内科 小兒科
院主 中島貞信
入院隨意（普通病室 隔離病室）
電話本三七八番

美しくなる
クラブ石鹸
今後は凡て國産愛用時代
最上の便利白粉
クラブビシン

最上の石鹸
カテイ石鹸

高尚な薄化粧が早く美しく出來る最上の便利白粉

御家庭での床しいお身嗜みにも活動的御婦人の清新な薄化粧にもカテイ石鹸かクラブ石鹸で洗ひになつてからクラブビシンをお用ひ下さい。御婦人の美しいお顏はカテイ石鹸クラブ石鹸とクラブビシンの御併用に依つて護られるのであります

これだ！

緊縮時代に大手を振つて持つて行ける進物！
實用第一、値段は手頃

化粧函入 味の素

化粧函入種類
小瓶 二本入　小瓶 三本入
特小罐 二個入　特小罐 三個入
小罐 二個入　小罐 三個入
何れも函代は無料

宮内省御用達 味の素本舗 鈴木商店